

**Secretaria Municipal de Saúde****PORTARIA Nº 398/2020**

Normatiza a Nota Técnica nº 04/2020-SUPVIG, Institui a autorização do retorno das vagas de estacionamento em shoppings e congêneres, retorno do horário de funcionamento dos shoppings, e estabelece o protocolo para a reabertura dos cursos profissionalizantes (cursos livres da área de estética), no Município de Goiânia.

A SECRETÁRIA MUNICIPAL DE SAÚDE DE GOIÂNIA, no uso de suas atribuições legais e regulamentares, conferidas pela Lei Complementar nº. 276, de 03 de junho de 2015, e pelo Decreto Municipal nº. 011/2017, considerando:

- A Portaria GM/ MS nº 188, de 03 de fevereiro de 2020, do Ministério da Saúde, que declara Emergência em Saúde Pública de Importância Nacional (ESPIN) em decorrência da Infecção Humana pelo novo Coronavírus;
- A situação de pandemia pelo coronavírus causador da doença denominada COVID-19, anunciada pela Organização Mundial da Saúde – OMS no dia 03 de março de 2020;
- A Lei nº 13.979, de 6 de fevereiro de 2020 que dispõe sobre as medidas para enfrentamento da emergência de saúde pública de importância internacional decorrente do coronavírus responsável pelo surto de 2019;
- O propósito e abrangência do Regulamento Sanitário Internacional, promulgado pelo Decreto Federal nº 10.212, de 30 de janeiro de 2020, de prevenir, proteger, controlar e dar uma resposta de saúde pública contra a propagação internacional de doenças, de maneiras proporcionais e restritas aos riscos para a saúde pública, e que evitem interferências desnecessárias com o tráfego e o comércio internacionais;
- O Decreto nº 9.653, de 19 de abril de 2020, que dispõe sobre a decretação de situação de emergência na saúde pública do Estado de Goiás, em razão da disseminação do novo coronavírus COVID-19;
- O Decreto Municipal nº 736, de 13 de março de 2020 que “Declara Situação de Emergência em Saúde Pública no município de Goiânia e dispõe sobre as medidas de enfrentamento da pandemia provocada pelo Coronavírus no âmbito do Poder Executivo do Município de Goiânia;
- O Decreto Municipal nº 1313, de 13 de julho de 2020 que “Estabelece normas para o retorno das atividades econômicas e não econômicas após o período de suspensão para a prevenção

Pá
na
l

www.goiania.go.gov.br

**Secretaria Municipal de Saúde**

e enfrentamento da pandemia da COVID-19 e dá outras providências”;

- O Decreto Municipal nº. 1.655, de 15 de setembro de 2020, que altera os decretos que especifica e dá outras providências; e
- O Anexo Único desta Portaria que demonstra os dados técnicos e epidemiológicos relacionados à atual situação de pandemia no município de Goiânia.

RESOLVE:

Art. 1º. Determinar que as orientações e fluxos normatizados pela Secretaria Municipal de Saúde, que compõem as Notas Técnicas e demais documentos pertinentes, deverão ser publicados no site da Secretaria Municipal de Saúde de Goiânia no endereço eletrônico: <https://www.goiania.go.gov.br/sms/goiania-contr-o-coronavirus/documentos-covid-19/>.

Art. 2º. Normatizar a Nota Técnica nº. 04/2020-SUPVIG, institui a autorização do retorno das vagas de estacionamento em shoppings e congêneres, retorno do horário de funcionamento dos shoppings, e estabelece o protocolo para a reabertura dos cursos profissionalizantes (cursos livres da área de estética) no Município de Goiânia-GO, conforme publicação realizada no endereço eletrônico informado no art. 1º desta Portaria.

Art. 3º. Fica estabelecido que estas orientações são sujeitas a modificações a qualquer tempo em observância à evolução do quadro epidemiológico no Município de Goiânia.

Parágrafo único. As atualizações referidas no *caput* também deverão ser publicadas no endereço eletrônico constante do art. 1º.

Art. 4º. Esta Portaria entra em vigor na data de sua publicação, retroagindo seus efeitos a data de 28 de setembro de 2020.

Dê ciência, cumpra-se e publique-se.

GABINETE DA SECRETÁRIA MUNICIPAL DE SAÚDE, ao um dia do mês de outubro de 2020.

Fátima Mrué
Secretária Municipal de Saúde

ANEXO ÚNICO**1- Situação da Doença**

O Coronavírus já atingiu até o momento 33.441.819 pessoas. A origem da epidemia foi reportada em uma província na China, em dezembro de 2019, tendo rapidamente alcançado todos os continentes. Chegou ao Brasil em fevereiro de 2020, acometendo inicialmente as grandes cidades e em seguida alcançando o interior dos estados. Nos diferentes países a epidemia encontra-se em momentos diferentes, em vários deles já em fase de controle, em outros com aparente surgimento de nova onda de casos e outros em fase de ascensão. No Brasil atualmente são registrados 4.777.522 casos e 142.921 mortes. Com base na análise evolutiva da epidemia, referente ao final da semana epidemiológica (SE) 38 (de 13 a 19 de setembro) constata-se uma tendência de redução do número de casos notificados pela Síndrome Respiratória Aguda Grave (SRAG), síndrome associada ao SARS-CoV-2 (figura 1), apresentando uma queda até o dia 20/09/2020 de 21,21% em relação à média dos casos dos últimos 14 dias, e uma redução de 21,68% dos óbitos até o dia 18/09/2020 na média móvel dos últimos 14 dias (figura 2).

Figura 1 – Casos de Síndrome Respiratória Aguda Grave (SRAG), por data de internação, em residentes de Goiânia.

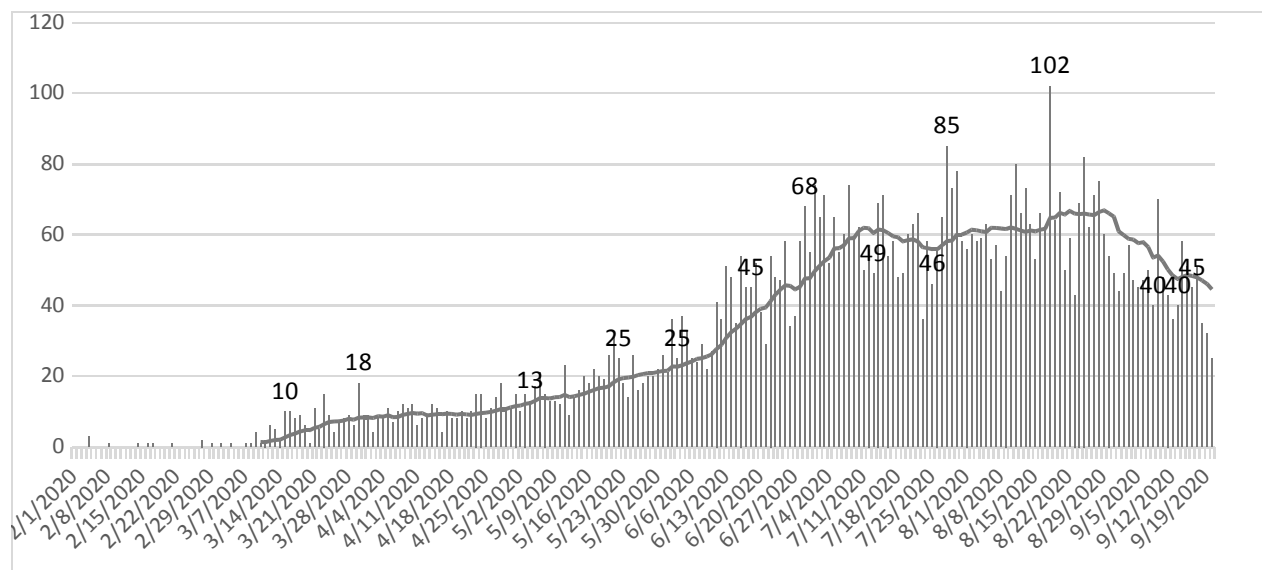

Fonte: SIVEP-GRIPE / Secretaria de Vigilância em Saúde / Ministério da Saúde (SVS/MS).

Pági
na3

www.goiania.go.gov.br



Figura 2– Óbitos por COVID-19, por data do evento, em residentes de Goiânia.

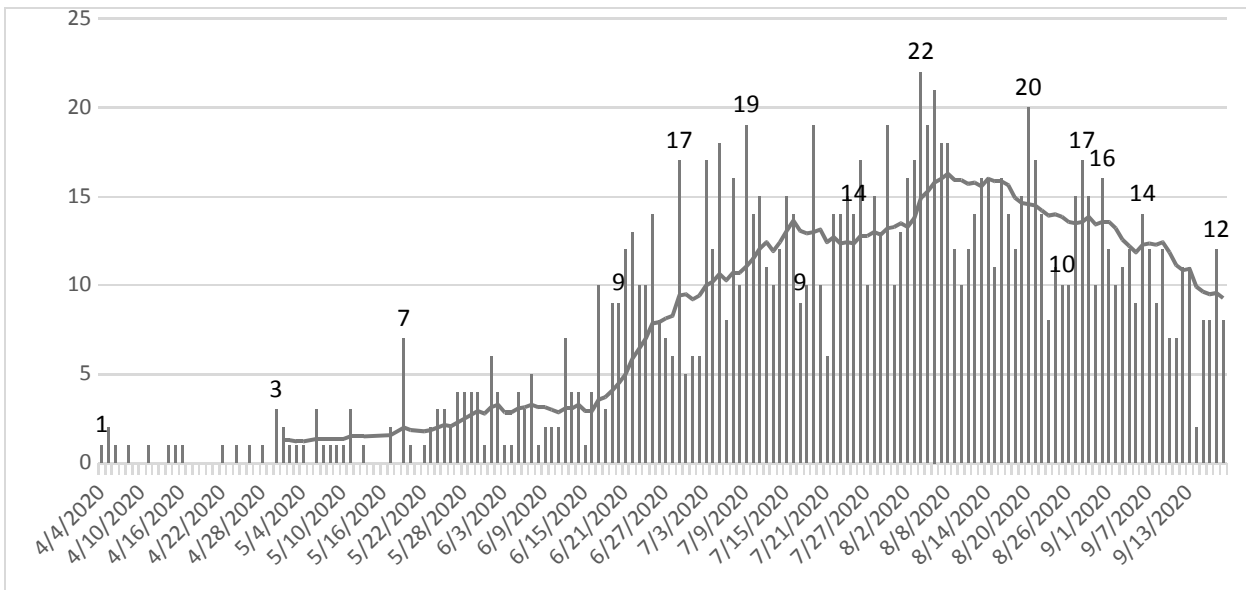

Fonte: SIVEP-GRIPE / Secretaria de Vigilância em Saúde / Ministério da Saúde (SVS/MS).

Goiânia apresenta atualmente 56.973 casos de COVID-19, distribuídos em 584 bairros da capital, e 1.388 óbitos. A taxa de incidência da doença é de 38 casos por mil habitantes, e vem apresentando nas duas últimas semanas uma tendência de queda no número de casos, conforme data de início de sintomas (figura 3). A taxa de letalidade é de 2,44%, permanece uma das mais baixas entre as capitais brasileiras (figura 4).

Figura 3 – Casos de COVID-19 em residentes de Goiânia, Média Móvel de casos até 19/09/2020.

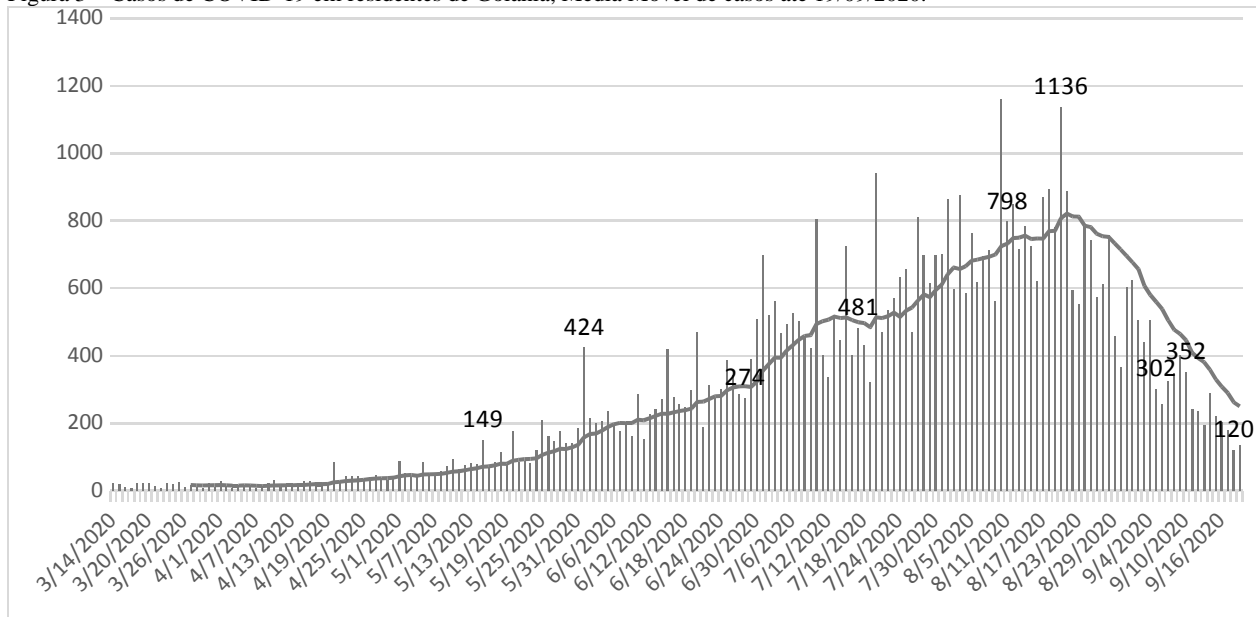

Página 4

www.goiania.go.gov.br



Figura 4 - COVID-19 em Goiânia: Taxa de incidência por 100.000 habitantes, por capitais brasileiras.

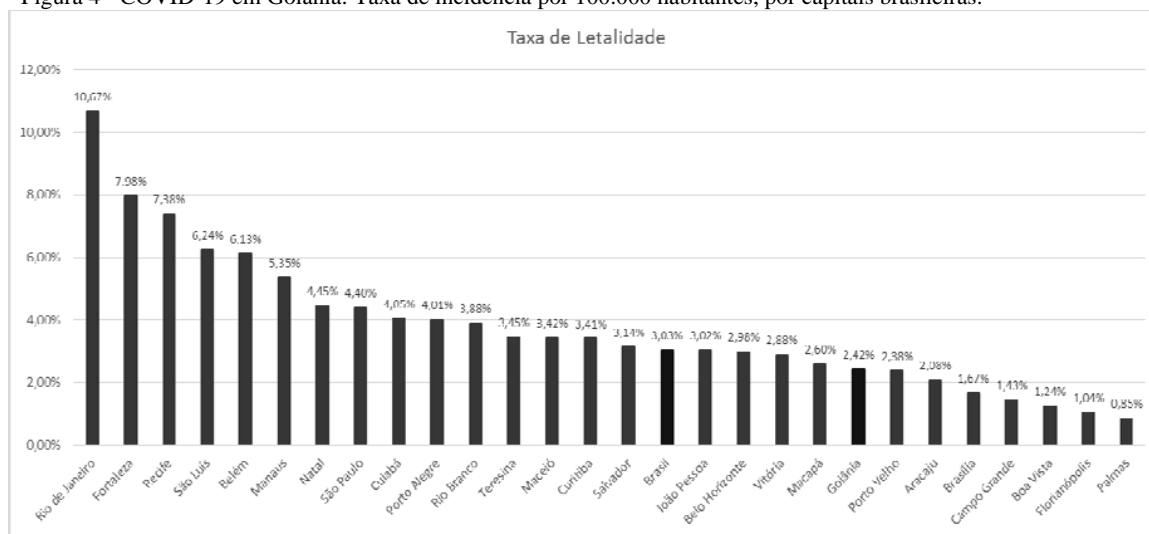

Fonte: SMS/Goiânia,2020

2- Situação das internações hospitalares

O número de internações por Síndrome Respiratória Aguda Grave (SRAG) vem diminuindo gradativamente nas últimas semanas, conforme já observado na figura 1. Ao se comparar apenas as internações em unidades de terapia intensiva (UTI), no período de 13 a 27 de setembro, houve uma queda de 14,75% neste período (figura 5).

Figura 5 – Número de pacientes internados em leitos de UTI SUS COVID, por média móvel de 14 dias, até o dia 27/09/2020, no município de Goiânia.

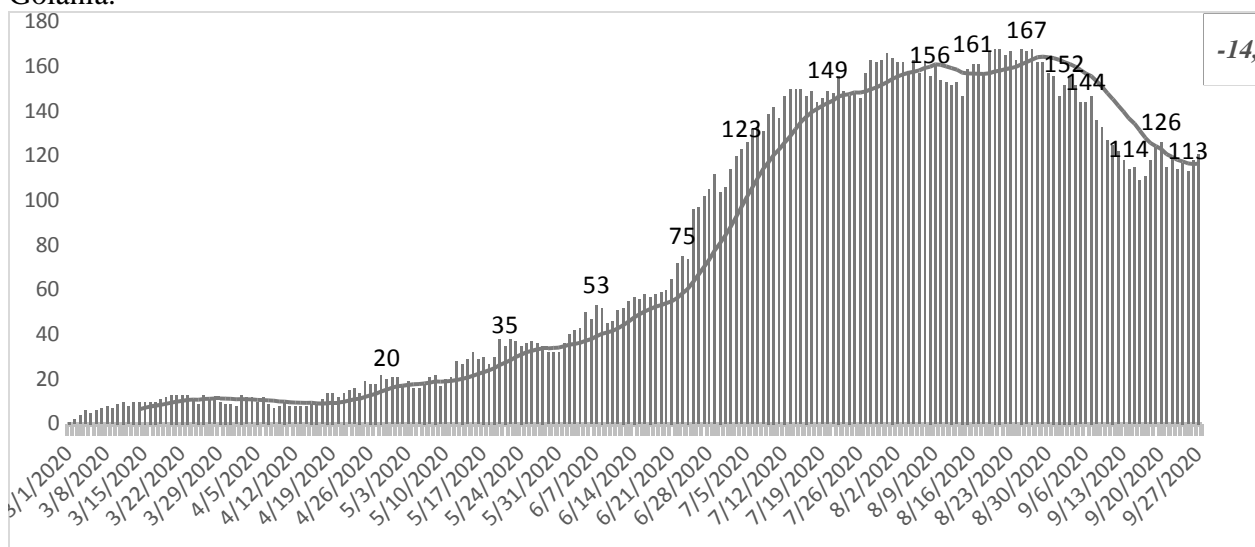

Fonte: SMS/Goiânia,2020.



3- Da Capacidade do sistema de saúde em Goiânia

3.1- Da capacidade hospitalar

A SMS conta atualmente com 429 leitos exclusivos ao atendimento da doença, sendo 220 leitos de UTI/COVID e 209 de ENFERMARIA/COVID, ao todo são 11 estabelecimentos prestando atendimento SUS para COVID (figura 6). Ademais, há queda significativa das taxas de ocupação dos leitos de UTI e enfermarias, tendo-se observado na data de 27/09/2020 uma taxa de ocupação de 50% e 43%, respectivamente. É igualmente importante salientar que a taxa de ocupação de leitos de UTI no período de 25/8/2020 a 16/9/2020 apresentou um histórico de ocupação abaixo de 70% (figura 7).

Figura 6: Taxa de Ocupação de leitos SUS COVID-19 em 27/09, no município de Goiânia.

Mapa de Leitos Covid19 UTI							
Unidade Executante	Qtde Leitos Oc..	% Leitos Ocup..	Qtde Leitos De..	% Leitos Desoc..	Qtde Leitos Re..	% Leitos Reser..	TOTAL de Leit..
CLINICA DO ESPORTE ORT..	0	0%	5	100%	0	0%	5
GASTRO SALUSTIANO HOS..	14	93%	1	7%	0	0%	15
HOSPITAL DAS CLINICAS	7	39%	11	61%	0	0%	18
HOSPITAL DAS CLINICAS C..	31	78%	9	23%	0	0%	40
HOSPITAL E MATERNIDADE..	49	60%	32	40%	0	0%	81
HOSPITAL JACOB FACURI	4	16%	21	84%	0	0%	25
HOSPITAL ORTOPEDICO D..	0	0%	7	100%	0	0%	7
HOSPITAL RUY AZEREDO	4	40%	6	60%	0	0%	10
HOSPITAL SAO LUCAS	0	0%	4	100%	0	0%	4
RENAISSANCE	0	0%	5	100%	0	0%	5
SANTA CASA DE MISERICO..	0	0%	10	100%	0	0%	10
Total geral	109	50%	111	50%	0	0%	220

Fonte: E-SISCV - atualização de hora em hora

Mapa de Leitos Covid19 Enfermaria							
Unidade Executante	Qtde Leitos Oc..	% Leitos Ocup..	Qtde Leitos De..	% Leitos Desoc..	Qtde Leitos Re..	% Leitos Reser..	TOTAL de Leit..
GASTRO SALUSTIANO HOS..	6	17%	29	83%	0	0%	35
HOSPITAL DAS CLINICAS	11	39%	17	61%	0	0%	28
HOSPITAL DAS CLINICAS C..	21	70%	9	30%	0	0%	30
HOSPITAL E MATERNIDADE..	41	68%	19	32%	0	0%	60
HOSPITAL JACOB FACURI	0	0%	10	100%	0	0%	10
HOSPITAL ORTOPEDICO D..	1	7%	13	93%	0	0%	14
HOSPITAL RUY AZEREDO	5	100%	0	0%	0	0%	5
HOSPITAL SAO LUCAS	0	0%	7	100%	0	0%	7
SANTA CASA DE MISERICO..	4	20%	16	80%	0	0%	20
Total geral	89	43%	120	57%	0	0%	209

Fonte: E-SISCV - atualização de hora em hora

Fonte:

https://bi.goiania.go.gov.br/views/PainelCoronavirusGoiania/ServicosAtendimentosiframeSizedToWindow=true&:embed=y&:display_sp

Figura 7 - Taxa de ocupação de leitos de UTI de 13/09 a 27/09, na rede municipal SUS em Goiânia.

Mapa de Leitos UTI (Histórico)									
Data Mensuração	SP	Tipo Leito	Óbito Leitos Ocupado	% Leitos Ocupado	Óbito Leitos Desocupado	% Leitos Desocupado	Óbito Leitos Reservado	% Leitos Reservado	Total de Leitos
27/09/2020		UTI II - ADULTO - COVID	121	60%	62	34%	0	0%	183
26/09/2020		UTI II - ADULTO - COVID	118	60%	64	35%	0	0%	182
25/09/2020		UTI II - ADULTO - COVID	113	61%	71	39%	0	0%	184
24/09/2020		UTI II - ADULTO - COVID	117	64%	67	36%	0	0%	184
23/09/2020		UTI II - ADULTO - COVID	114	61%	74	39%	0	0%	188
22/09/2020		UTI II - ADULTO - COVID	119	63%	69	37%	0	0%	188
21/09/2020		UTI II - ADULTO - COVID	115	60%	77	40%	0	0%	192
20/09/2020		UTI II - ADULTO - COVID	126	65%	66	35%	0	0%	194
19/09/2020		UTI II - ADULTO - COVID	124	65%	67	35%	1	1%	192
18/09/2020		UTI II - ADULTO - COVID	116	58%	84	42%	0	0%	202
17/09/2020		UTI II - ADULTO - COVID	111	56%	89	45%	0	0%	200
16/09/2020		UTI II - ADULTO - COVID	109	55%	91	46%	0	0%	200
15/09/2020		UTI II - ADULTO - COVID	115	58%	84	42%	0	0%	199
14/09/2020		UTI II - ADULTO - COVID	114	56%	89	44%	0	0%	203
13/09/2020		UTI II - ADULTO - COVID	115	58%	86	42%	0	0%	204

Fonte:

https://bi.goiania.go.gov.br/views/PainelCoronavirusGoiania/ServicosAtendimentosiframeSizedToWindow=true&:embed=y&:display_sp

3.2 - Medidas de Controle da Doença

3.2.1 – Testagem Populacional Ampliada

Desde o início da pandemia, o município de Goiânia vem promovendo a testagem populacional, seja por meio de suas unidades de urgência e de atenção básica (RT-PCR), visitas *in loco*, contando com a realização de 5 inquéritos populacionais (testes rápidos), mais coletas domiciliares de sintomáticos (RT-PCR) e de seus contactantes (testes antígenos), bem como a realização de testes por pedestres por tendas e drives móveis (testes antígenos) em todas as regiões da capital.

Ademais, soma-se a isso o fato de que foram realizados testes RT-PCR pelo LACEN, projeto Tenda Triagem-UFG, Aplicativo Dados do Bem e Convênio com a UFG, contabiliza-se, até o presente momento o montante geral de mais de 230 mil testes, representando cerca de 15% da população goianiense.

Em relação às testagens móveis (tendas e drives) a SMS optou por realizar testes antígenos nas pessoas assintomáticas e maiores de 12 anos, de forma sistemática, mediante a identificação da região que apresentou maiores números de casos e de internações, consoante estudo do cenário epidemiológico, sempre atualizado. Tal ação visa interromper a cadeia de transmissão do vírus na região, proporcionando o isolamento imediato das pessoas que são potencialmente disseminadoras do vírus.

Do total de testes realizados, mais de 84 mil pessoas fizeram o teste antígeno, de 05 de agosto até 29 de setembro, com o total de 10.578 casos positivos para SARS-CoV-2, o que representa aproximadamente 12,6%. Os testes já foram realizados em todas as regiões da capital, algumas chegaram a ser revisitadas, tais como as regiões norte (2 vezes), leste (3 vezes), sudoeste (2 vezes), oeste (2 vezes) e sul (2 vezes) (quadro 1):

Página
7

www.goiania.go.gov.br

Quadro 1 - Regiões da capital, quantitativo de visitas, testes, casos positivos e porcentagens da testagem populacional ampliada.

Regiões	Qtd de visitas na região/semana	Testes realizados	Casos positivos	Porcentagem positivos
Norte	2	12.995	1.620	12,5
Noroeste	1	9.999	1.485	14,8
Leste	3	10.656	1.190	11,2
Sudoeste	2	5.154	797	15,5
Campinas Centro	1	11.538	1.315	11,4
Oeste	2	12.428	1.357	9,4
Sul	2	21.488	2.814	13,1
Total	13	84.258	10.578	12,6

Fonte: SMS/Goiânia, 2020

3.2.2 Ações de Fiscalização

A Central de Fiscalização-COVID-19, instituída na capital por via do Decreto Municipal nº 950 de 28 de abril de 2020, até 15/09/2020 realizou 13.143 visitas/vistorias em estabelecimentos resultando na quantidade de 443 locais fechados, por não atenderem os protocolos dos decretos municipais e estaduais; 94 locais fechados, pois estavam funcionando fora do escalonamento de horário; 5.172 Intimações / Notificações; 252 autos de infração (multas) emitidos; e, deste total 7.276 locais encontravam-se sem irregularidade no momento da inspeção.

Na data de 04 de setembro de 2020 foi emitida pela Central de Fiscalização a Portaria nº. 269/2020, a qual *estabelece medidas administrativas, de atuação da fiscalização no âmbito do Município de Goiânia, a serem observadas visando à prevenção, controle e mitigação dos riscos de transmissão da COVID-19.*

A Portaria visou trazer maior rigidez nas fiscalizações e na aplicabilidade das infrações e consequente interdição, vez que o descumprimento dos referidos protocolos, em especial os de funcionamento de atividades econômicas, eleva os riscos de contaminação, expondo toda sociedade ao agravamento do quadro de pandemia, bem assim, que a omissão no cumprimento dos referidos protocolos, impõe a adoção de medidas concretas e efetivas do Poder Público.

Os estabelecimentos flagrados em desacordo com as normas sanitárias já estabelecidas e que sofreram interdição, passaram a ter que solicitar a reabertura de suas atividades por meio de processo administrativo próprio, cujo fluxo foi estatuído pela referida Portaria,



trazendo com isso maior publicidade e parâmetro para as fiscalizações.

Conclusão

Diante do exposto, entende-se que a flexibilização prevista no art. 2º da Portaria nº 398/2020, apresenta baixo potencial de impacto na disseminação da doença, para tanto, os segmentos econômicos deverão adotar rigorosamente as diretrizes e protocolos de segurança sanitária estabelecidas em razão da COVID-19.

A SMS permanecerá monitoramento a evolução dos casos da COVID-19 no município, podendo a qualquer momento, rever a flexibilização ora estabelecida, em caso de eventual agravamento do cenário epidemiológico e assistencial, deverá ser revista a necessidade de restrições.

**Referências**

- 1) <https://covid19.who.int/>
- 2) <https://covid.saude.gov.br/>
- 3) Boletim Epidemiológico nº. 32, Semana Epidemiológica 38 (13 a 19/09). Ministério da Saúde/ Secretaria de Vigilância em Saúde, 2020. Disponível em: https://www.gov.br/saude/pt-br/assuntos/boletins-epidemiologicos-1/set/boletim-epidemiologico-covid-32-final-23-09_18h30.pdf. Acesso em: 29 set. 2020.
- 4) Goiânia contra o Coronavírus (COVID-19). Secretaria Municipal de Saúde de Goiânia. Disponível em: <https://saude.goiania.go.gov.br/goiania-contra-o-coronavirus/>
- 5) Prefeitura inicia testagem rápida de antígeno na população. Prefeitura de Goiânia. Disponível em: <https://www.goiania.go.gov.br/prefeitura-inicia-testagem-rapida-de-antigeno-na-populacao/>
- 6) Testagem em Goiânia terá novo formato. Prefeitura de Goiânia. Disponível em: <https://www.goiania.go.gov.br/testagem-em-goiania-tera-novo-formato/>
- 7) Goiânia realiza quinto inquérito populacional para Covid-19. Prefeitura de Goiânia. Disponível em: <https://www.goiania.go.gov.br/goiania-realiza-quinto-inquerito-populacional-para-covid-19/>
- 8) Central de Fiscalização Covid-19 interdita boates e bares da capital. Prefeitura de Goiânia. Disponível em: <https://www.goiania.go.gov.br/central-de-fiscalizacao-covid-19-interdita-boates-e-bares-da-capital/>
- 9) Central de fiscalização intensifica ação em feiras, bares e restaurantes. Prefeitura de Goiânia. Disponível em: <https://www.goiania.go.gov.br/central-de-fiscalizacao-da-covid-19-intensifica-acao-em-feiras-livres-bares-e-restaurantes-da-capital/>
- 10) Central de Fiscalização da Covid-19 intensifica ações na região Oeste nesta quarta-feira (12). Prefeitura de Goiânia. Disponível em: <https://www.goiania.go.gov.br/central-de-fiscalizacao-da-covid-19-intensifica-acoes-na-regiao-oeste-nesta-quarta-feira-12/>
- 11) Em dois meses, Goiânia passa de 40 para 173 leitos de UTI para covid-19. Prefeitura de Goiânia. Disponível em: <https://www.goiania.go.gov.br/em-dois-meses-goiania-aumentou-em-447-o-numero-de-leitos-de-uti-para-covid-19/>
- 12) Hospital das Clínicas Covid-19 é inaugurado com 30 leitos de UTI para atender pacientes com coronavírus, em Goiânia. G1 Goiás. Disponível em: <https://g1.globo.com/go/goias/noticia/2020/08/11/hospital-das-clinicas-covid-19-e-inaugurado-com-30-leitos-de-uti-para-atender-pacientes-com-coronavirus-em-goiania.ghtml>
- 13) https://bi.goiania.go.gov.br/views/PainelCoronavirusGoiania/ServiosAtendimentos?iframeSizedToWindow=true&:embed=y&:display_sp